

UPOV PRISMA

UPOV PRISMA

植物品种保护办公室用户指南

UPOV PRISMA 2.0 版

目 录

1	关于本指南	3
2	缩略语	3
3	概览	3
4	WIPO 帐户	4
4.1	创建帐户	4
4.2	忘记用户名	7
4.3	找回忘记的密码	7
5	UPOV PRISMA 访问权限的分配和管理	9
5.1	增加新用户	9
5.2	更新用户角色	10
5.3	暂停用户活动	10
6	UPOV PRISMA 特点和功能概述	11
6.1	用户配置	11
6.2	主页	12
6.3	申请支付	15

1 关于本指南

本指南供 UPOV PRISMA 植物品种保护办公室用户使用，共分三部分：

第 1 部分—WIPO 帐户：说明如何创建和管理在线用户帐户；

第 2 部分—UPOV PRISMA—访问权限分配和管理；

第 3 部分—UPOV PRISMA—特性和功能概览。

2 缩略语

IRN	国际编号
PBR	植物育种者权利
PVP	植物品种保护

本指南中提及的“PBR 主管机关”（有权授予育种者权利的机构）应理解为也包括“植物品种保护办公室”。

3 概览

UPOV PRISMA 用于将申请文件从育种者传输至选定的 UPOV 成员 PBR 主管机关。

成员主管机关及所涵盖的作物和物种列表可以在线查阅：

<http://www.upov.int/upovprisma/en/index.html>。

UPOV PRISMA



可使用以下浏览器访问 WIPO 帐户和 UPOV PRISMA：

- 火狐浏览器
- IE 浏览器
- 谷歌浏览器

用户使用 UPOV PRISMA 需要先：

1. 创建一个 WIPO 帐户（第 4 章）
2. 申请分配角色（第 5 章）

共有两种角色：

- 植物品种保护办公室管理员能够建立植物品种保护办公室配置、分配植物品种保护官员角色并在适用时请求缴费。植物品种保护办公室管理员的角色由 UPOV PRISMA 管理员分配。
- 植物品种保护官员能够访问提交的申请文件并在适用时请求付款。

	预览	申请支付	角色分配
植物品种保护办公室 管理员	X	X	植物品种保护官员
植物品种保护官员	X	X	

3. 填写用户资料（第 6.1 节）
4. 访问主页（第 6.2 节）

根据角色不同，用户可以从主页链接到以下各页面：

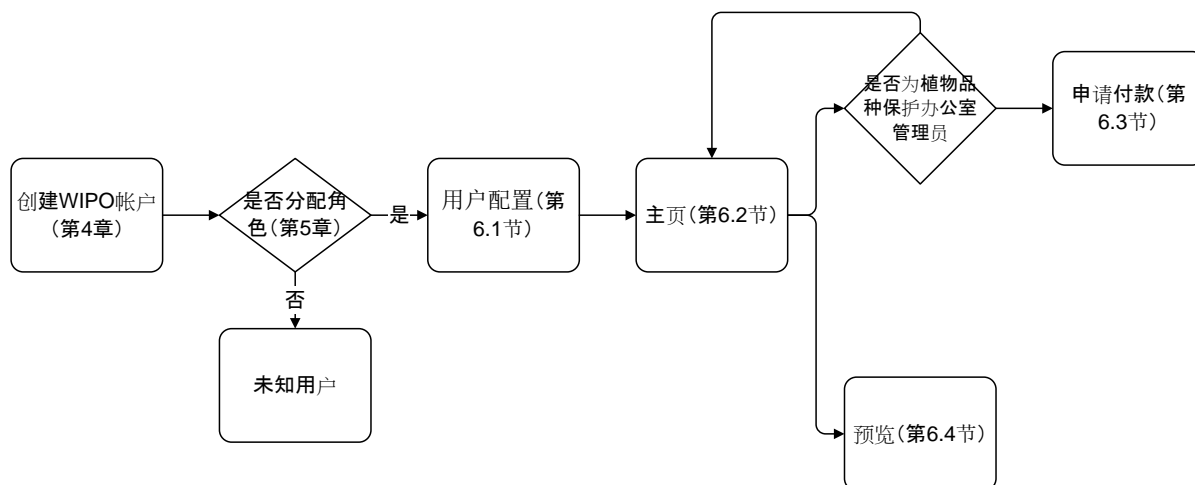

4 WIPO 帐户

世界知识产权组织（产权组织）为 UPOV 提供资金和行政事务支持（见文件 [UPOV/INF/8](#)）。通过 WIPO 帐户门户网站，用户可以创建和管理访问 UPOV PRISMA 所需的 WIPO 用户帐户。

注： 请注意，一个电子邮件地址只能注册一个用户帐户。

4.1 创建帐户

创建一个用户帐户需要：

1. 打开浏览器，输入网址：<https://www3.wipo.int/upovprisma>

The screenshot shows the UPOV Accounts page. On the left, there is a sidebar with the following options: 创建 WIPO 帐户 (Create WIPO Account), 管理帐户 (Manage Account), 重置密码 (Reset Password), and 取回用户名 (Retrieve Username). The main content area has a '登录' (Login) section with fields for '用户名' (Username) and '密码' (Password), and a '提交' (Submit) button. Below the login fields are links for '忘记密码了?' (Forgot password?) and '忘记密码了?' (Forgot password?). To the right, there is a section titled '为什么要创建 WIPO 帐户?' (Why create a WIPO account?) with a sub-heading '只要使用单一的用户名和密码，您就能访问以下任何服务的个人资料:' (Just use a single username and password, you can access the personal data of any of the following services:). Below this are three bullet points: UPOV 电子申报表格 (UPOV e-filing forms), UPOV 远程学习课程 (UPOV remote learning courses), and UPOV Pluto 数据库 (UPOV Pluto database).

2. 点击“创建帐户”。随即显示“创建 WIPO 帐户”页面。

注： 带有“*”的均为必填项。为填写 UPOV PRISMA，同时为便于同一植物品种保护办公室的同行协作，必须提供所在公司/组织信息。

WIPO ACCOUNTS

注册

创建 WIPO 帐户

带有 * 的均为必填项。

WIPO 帐户是个人的，而不是通用的。在创建帐户时，请提供您的个人详细信息和个人电子邮件地址。您必须输入拉丁字符。

用户信息

用户名 *

名 *

姓 *

公司/组织 *

电话号码

地址

城市 *

国家 *

首选沟通语言 *

电子邮件地址

请在下方填入个人电子邮件地址。同一个电子邮件地址只可用于一个 WIPO 帐户。

电子邮件地址 *

确认电子邮件地址 *

密码

密码 *

有效的密码必须满足以下条件：
密码必须包含至少 1 个数字字符
密码不可少于 8 个字符

确认密码 *

验证

请输入下方显示的字符。

pensten

验证码：

[刷新](#)

3. 输入一个用户名。用户名至少包含 4 个字符。

注：如果您输入的用户名已被其他用户占用，会显示“用户名已被占用”字样。请重新输入一个没有被占用的用户名。

4. 如果您希望接收 UPOV PRISMA 的通知，请在“电子邮件地址”一栏输入电子邮件地址，并在“确认电子邮件地址”一栏再次填写。

注：请确保电子邮件地址填写正确。为了确认您创建的帐户，我们会通过 noreply@wipo.int 发送一封含有网页链接的邮件，您需要点击链接进行确认。如果您没有收到邮件，请查看垃圾邮件夹。

5. 在“密码”一栏创建密码，并在“确认密码”一栏再次输入。

注：密码必须至少有 8 个字符，必须含有至少一个数字字符。选用密码时，需注意登录页面上的密码一栏区分大小写。

6. 在下方“验证码”一栏输入文字框中的验证码。

7. 填写完所有必填项后，点击“创建帐户”。

8. 随即显示“验证用户帐户”页面。

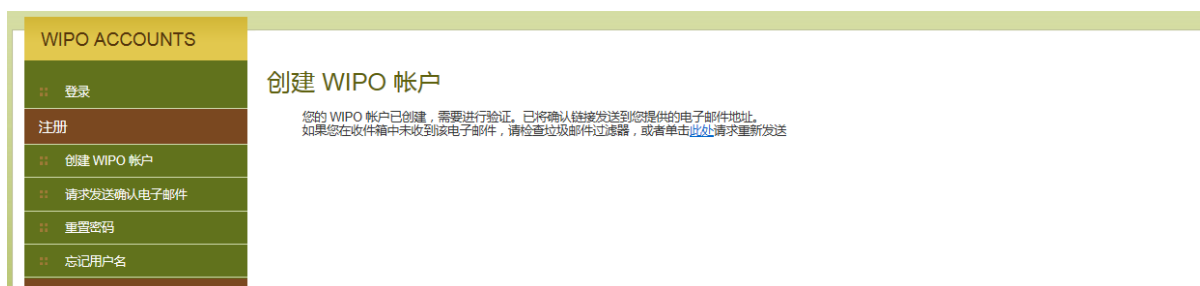

9. 为了确认您创建的帐户，我们会通过“noreply@wipo.int”发送一封含有网页链接的电子邮件。这封电子邮件会发送至您在创建帐户时提供的电子邮件地址，所以请确保提供的电子邮件地址的有效性。您点击链接地址后，帐户即可得到确认。

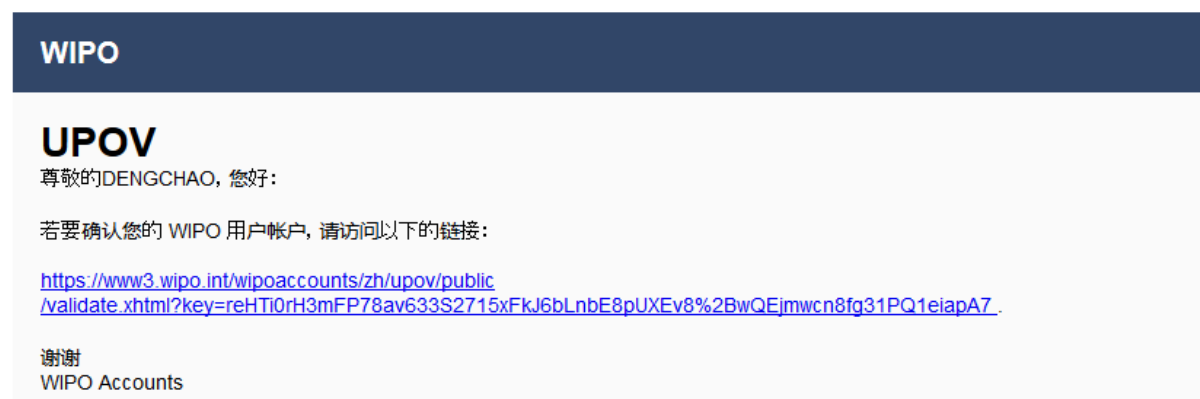

10. 点击邮件中的链接来确认您创建的用户帐户。



11. 您的帐户现在已被激活。

12. 输入用户名和密码。如果显示以下界面，说明您已通过验证，但尚未获得访问UPOV PRISMA的授权。



13. 为获得UPOV PRISMA的访问授权，您需要将您的用户名发送给：

- 您的植物品种保护办公室管理员，或
- UPOV PRISMA 管理员：为请求以植物品种保护办公室管理员角色访问，请填写联络表。您需要附加经您所在植物品种保护办公室有关人员签字的文件。



14. 在收到来自电子申请系统的确认消息后，请登录UPOV PRISMA系统。首页随即显示。

4.2 忘记用户名

如果您忘记了您的用户名：

1. 点击“忘记用户名了？”链接

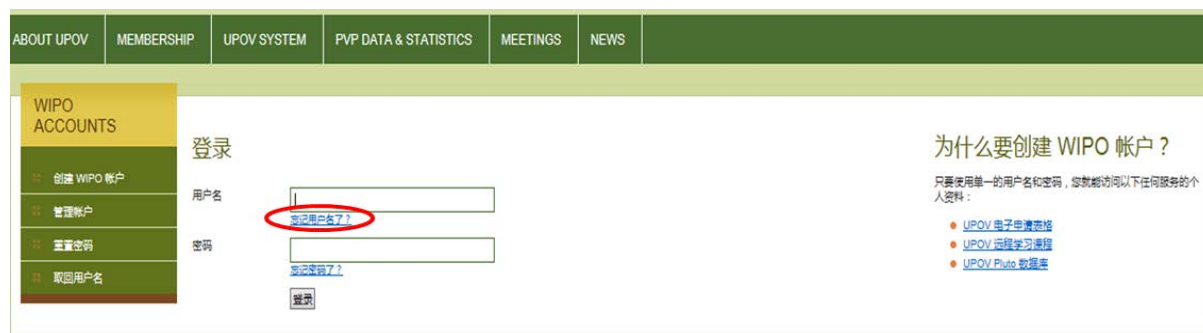

2. 您将被转到“忘记用户名”页面



3. 在相应输入栏输入您的电子邮件地址，请确保输入的电子邮件地址正确。
4. 在“验证码”字符下方的输入栏中输入验证码。
5. 点击“发送用户名”。您会收到一封含有您用户名的电子邮件。

4.3 找回忘记的密码

如果您忘记了密码，可以点击“忘记密码了？”来找回。



1. 在相应输入框中输入您的用户名、电子邮件地址和验证码。

WIPO ACCOUNTS

重置密码

如果忘记了您的密码，请在下方输入用户名，您将通过电子邮件收到重置密码的说明。

用户名 *

电子邮件地址 *

验证 *

请输入下方显示的字符。

discker

重置

验证码：

重置密码

2. 点击“重置密码”。

WIPO ACCOUNTS

重置密码

✓ 请按照您通过电子邮件收到的说明重置您的密码。

注册

创建 WIPO 帐户

请求发送确认电子邮件

重置密码

忘记用户名

3. 系统会自动通过 noreply@wipo.int 发送一封电子邮件至您在帐户资料中指定的电子邮件地址，您可以通过其中的网页链接来重置密码。



4. 点击电子邮件中的链接进入重置密码页面。

WIPO ACCOUNTS

重置密码

请输入新的密码。

用户名 *

密码 *

确认密码 *

BITDENG

显示密码

必填栏

有效的密码必须满足以下条件:

密码必须包含至少1个数字字符

密码不可少于8个字符

取消 重置密码

5. 输入并确认新密码，然后点击“重置密码”。
6. 页面将显示已成功重置密码的确认信息。

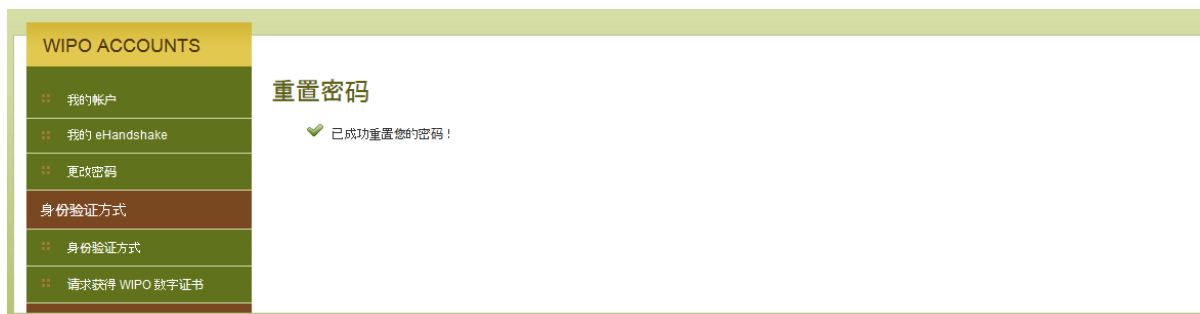

5 UPOV PRISMA 访问权限的分配和管理

如果您是植物品种保护办公室管理员，您可以分配角色。如果需要分配角色，点击“用户管理”按钮。



系统显示已存在的被授权用户名单。该名单仅限于同一组织的植物品种保护官员。

5.1 增加新用户

1. 如果要向系统增加新用户，点击“增加用户”按钮



2. 输入用户名，点击  图标



3. 显示用户详细信息。选择您要分配的角色：植物品种保护办公室管理员或植物品种保护官员。



4. 点击“增加用户”。

5.2 更新用户角色

要更新用户角色，点击“用户角色更新”链接。



页面显示用户详细信息。您可以选择要分配的角色：植物品种保护办公室管理员或植物品种保护官员。



5.3 暂停用户活动

如果用户不再需要访问系统，则植物品种保护办公室管理员可以将其停用。为此：

1. 单击“用户角色更新”链接
2. 在可选角色列表中选择“停用”



6 UPOV PRISMA 特点和功能概述

现在，您的 WIPO 帐户已经创建完成（见第 4 章），您的管理员已经为您分配了相应角色（见第 5 章）。现在就可以访问 UPOV PRISMA 了。

6.1 用户配置

1. 初次登陆 UPOV PRISMA 时，植物品种保护办公室管理员应完成“植物新品种保护办公室配置”。

植物新品种保护办公室配置

UPOV成员 TR

时区* Etc/GMT+8

接受的语言* 中文

请选择接受申请文件的方式*

邮寄信函

E-mail

系统与系统间数据交互

请选择接受申请文件的格式*

压缩文件包括XML文件和附件

PDF

两者都

* 育种者权利授予机构同意适用于EAF传输数据的使用条款。
<http://www.upov.int/leaf/TermsOfUse.html>
使用EAF传输的数据不构成育种者权利的正式申请。育种者权利授予机构完全负责满足根据有关联盟成员国法律提交育种者权利申请和授权的要求。

应填写以下字段：

- **UPOV 成员：**这是 UPOV PRISMA 管理员设置的只读字段。
- **时区：**用于确定植物品种保护办公室收到/获得申请文件的日期。数据应采用植物品种保护办公室所在时区的日期。
- **接受的语言：**回复接受的语言。

注：当申请人开始一项新申请时，在“设置”页面，仅向申请人提示已输入的值。

- 您希望以什么方式接受申请文件？
 - 邮寄信函：申请人负责打印申请文件，并将其寄往植物品种保护办公室。如果您选择此选项，您将不会收到电子邮件通知。
 - E-mail：每次申请人提交申请文件时，与您的 WIPO 帐户相关联的电子邮件地址将用于发送申请文件。
 - 系统与系统间数据交互：如果您已经开发了一个客户端界面，能够请求 UPOV PRISMA “导出”（Export）网络服务并处理接收到的信息，请选择此选项。如果您选择此选项，您将不会收到电子邮件通知。
- 您希望以什么格式接受申请文件？当您选择 E-mail 方式时，本信息用于确定所发送电子邮件通知中的附件包含哪些文件。
 - 压缩文件，包括 XML 文件和附件
 - PDF
 - 两者都

- 植物品种保护办公室免责声明

3. 单击“保存”

4. 系统显示主页。

国际编号	创建日期	修改日期	提交日期	作物种类	品种暂定名称	育种者编号	提交者自编号	培育人姓名	缴费状态	申请人缴费情况	开始
XU_3020170 0016599	13/06/2017	15/06/2017	15/06/2017	马铃薯	TR - Potato - Erika EN (denomination)	TR-Potato - Erika EN	TR-Potato - Erika EN	Breeder's Name	已请求	已收到	预览
XU_3020170 0016494	30/05/2017	30/05/2017	30/05/2017	莴苣/生菜	TEST RELEASE V1.1 - Lettuce - Turkey	TEST RELEASE V1.1 - Lettuce - Turkey		Breeder's Name		费用正在确认	预览
XU_3020170 0016595	13/06/2017	15/06/2017	15/06/2017	莴苣/生菜	TR - Lettuce - Erika EN (denomination)	TR- Lettuce - Erika EN	TR- Lettuce - Erika EN	Breeder's Name		费用正在确认	预览

如果您是植物品种保护办公室管理员，您可以修改配置文件。为此，单击“编辑 PVP 办公室配置文件”。

国际编号	创建日期	修改日期	提交日期	作物种类	品种暂定名称	育种者编号	提交者自编号	培育人姓名	缴费状态	申请人缴费情况	开始
XU_3020170 0016599	13/06/2017	15/06/2017	15/06/2017	马铃薯	TR - Potato - Erika EN (denomination)	TR-Potato - Erika EN	TR-Potato - Erika EN	Breeder's Name	已请求	已收到	预览
XU_3020170 0016494	30/05/2017	30/05/2017	30/05/2017	莴苣/生菜	TEST RELEASE V1.1 - Lettuce - Turkey	TEST RELEASE V1.1 - Lettuce - Turkey		Breeder's Name		费用正在确认	预览
XU_3020170 0016595	13/06/2017	15/06/2017	15/06/2017	莴苣/生菜	TR - Lettuce - Erika EN (denomination)	TR- Lettuce - Erika EN	TR- Lettuce - Erika EN	Breeder's Name		费用正在确认	预览

6.2 主页

- 6.2.1 页眉

页眉包括：

1. **欢迎使用**：显示您登陆的用户名；
2. **中文**：允许您选择 5 种支持语言之一（英语、法语、西班牙语、德语、中文）；
3. ：可以从 UPOV PRISMA 在线申请工具的任何页面返回主页。

- 6.2.2 控制面板

植物品种保护官员/植物品种保护办公室管理员能够查看登陆用户提交至 PBR 主管机关的申请文件列表。

以下信息仅可显示、无法修改：

1. **国际编号 (IRN)**：UPOV PRISMA 系统分配的标识编号。该编号根据 WIPO ST.13 申请编号标准制定，用来标记某一品种。向不同机构提交的同一品种的全部申请将使用同样的国际编号。但每个 PBR 主管机关的国际编号是唯一的。因此，对于同一 PBR 主管机关，一个国际编号只能对应一项申请文件；

2. **创建日期:** 创建申请文件的日期;
3. **修改日期:** 修改申请文件日期;
4. **提交日期:** 提交申请的日期;
5. **作物种类:** 候选品种所属作物种类;
6. **品种暂定名称:** 育种者建议的候选品种名称;
7. **育种者编号:** PBR 主管机关要求时育种者所提供的编号。这种情况下, 编号包含在发至 PBR 主管机关的申请文件中。如果提供此编号, 该编号应与提交者自编号相符;
8. **提交者自编号:** 此编号由育种者提供, 不发送至 PBR 主管机关。电子申请系统系统使用此编号区分品种, 并分配唯一的国际编号;
9. **培育人姓名:** 提交申请文件的培育人(育种者);
10. **缴费状态:** 申请文件可能有三种不同的状态:
 - a. **待处理:** UPOV PRISMA 已收到申请人缴纳的费用。植物品种保护办公室管理员尚未请求缴费。
 - b. **已请求:** 植物品种保护办公室已请求缴费, 但 UPOV PRISMA 尚未处理缴费;
 - c. **已处理:** 相关申请文件的植物品种保护办公室收费已经处理且转帐至植物品种保护办公室银行帐户;
11. **申请人缴费情况:**
 - a. **待申请人缴费:** 已提交申请文件, 但支付失败;
 - b. **费用正在确认:** 已提交申请文件, 支付成功, 但 PBR 主管机关尚未收到费用。
 - c. **已收到:** PBR 主管机关已收到费用。
12. **开始:** 仅可以预览申请文件。

• 6.2.2.1 检索

可以根据国际编号、品种暂定名称、育种者编号和提交者自编号进行检索。为此,

1. 在某列上方的方框中输入文本。
2. 动态显示结果。

国际编号	创建日期	修改日期	提交日期	作物种类	品种暂定名称	育种者编号	提交者自编号	培育人姓名	缴费状态	申请人缴费情况	开始
XU_3020170 0016599	13/06/2017	15/06/2017	15/06/2017	马铃薯	TR - Potato - Erika EN (denomination)	TR-Potato - Erika EN	TR-Potato - Erika EN	Breeder's Name	已请求	已收到	预览

- 6.2.2.2 筛选

可以通过作物种类、缴费状态和申请人缴费情况进行筛选。

1. 上述各列上方的下拉列表显示可选值。

作物种类

国际编号	创建日期	修改日期	提交日期	作物种类	品种暂定名称	育种者编号	提交者自编号	审批机关	状态	申请人缴费情况	开始
XU_30201700000658	28/06/2017	28/06/2017	NA	月季			1	中国	待处理	不适用	预览 编辑 删除 共同填写人管理

注：如上例所示，即使支持的作物种类也包括大豆、莴苣/生菜和月季，该列表仅包含果用苹果品种和马铃薯。在上例中，申请人没有提交大豆、莴苣/生菜和月季的申请文件。

缴费状态

本列仅在植物品种保护办公室使用 UPOV PRISMA 缴费网关收费时显示。

申请人缴费情况

1. 从一个或多个下拉列表选择一个值
2. 动态显示结果

国际编号	创建日期	修改日期	提交日期	作物种类	品种暂定名称	育种者编号	提交者自编号	培育人姓名	缴费状态	费用正在确认 已收到	开始
XU_3020170016599	13/06/2017	15/06/2017	15/06/2017	马铃薯	TR - Potato - Erika EN (denomination)	TR-Potato - Erika EN	TR-Potato - Erika EN	Breeder's Name	已请求	已收到	预览
XU_3020170016494	30/05/2017	30/05/2017	30/05/2017	莴苣/生菜	TEST RELEASE V1.1 - Lettuce - Turkey	TEST RELEASE V1.1 - Lettuce - Turkey		Breeder's Name		费用正在确认	预览

- 6.2.2.3 排序

可以根据控制面板（“开始”列除外）的所有列进行排序

1. 单击列名（提交日期）
2. 控制面板按升序排列

国际编号	创建日期	修改日期	提交日期	作物种类	品种暂定名称	育种者编号	提交者自编号	培育人姓名	缴费状态	申请人缴费情况	开始
XU_3020170016494	30/05/2017	30/05/2017	30/05/2017	莴苣/生菜	TEST RELEASE V1.1 - Lettuce - Turkey	TEST RELEASE V1.1 - Lettuce - Turkey		Breeder's Name		费用正在确认	预览
XU_3020170016599	13/06/2017	15/06/2017	15/06/2017	马铃薯	TR - Potato - Erika EN (denomination)	TR-Potato - Erika EN	TR-Potato - Erika EN	Breeder's Name	已请求	已收到	预览

3. 再次单击列名（提交日期）
4. 控制面板按降序排列

国际编号	创建日期	修改日期	提交日期	作物种类	品种新定名称	育种者编号	提交者自编号	培育人姓名	缴费状态	申请人缴费情况	开始
XU_3020170 0016599	13/06/2017	15/06/2017	15/06/2017	马铃薯	TR - Potato - Erika EN (denomination)	TR-Potato - Erika EN	TR-Potato - Erika EN	Breeder's Name	已请求	已收到	预览
XU_3020170 0016595	13/06/2017	15/06/2017	15/06/2017	莴苣/生菜	TR - Lettuce - Erika EN (denomination)	TR- Lettuce - Erika EN	TR- Lettuce - Erika EN	Breeder's Name		费用正在确认	预览

6.2.3 植物品种保护官员页面

- 如果您是“植物品种保护官员”，您可以单击 ，请求为提交的申请文件缴费（第 7.3 章）。本功能仅供使用 UPOV PRISMA 缴费网关收费的植物品种保护办公室使用。
- 您可以在控制面板上单击预览浏览已提交的申请（第 7.4 章）。

6.2.4 植物品种保护办公室管理员页面

如果您是“植物品种保护办公室管理员”，您可以单击下面的按钮：

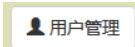
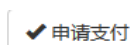
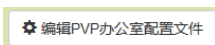
- ：允许分配植物品种保护官员和植物品种保护办公室管理员角色（第 5 章）
- ：允许请求为已提交的申请文件缴费（第 7.3 章）。本功能仅供使用 UPOV PRISMA 缴费网关收费的植物品种保护办公室使用。
- ：允许检查植物品种保护办公室配置文件（第 6.1 章）

您可以在控制面板上单击预览浏览已提交的申请（第 7.4 章）。

6.3 申请支付

本功能仅当植物品种保护办公室要求 UPOV PRISMA 代表其收取申请费用（使用条款详见：www.upov.int/upovprisma/en/termsuse.jsp）时可用。在这种情况下，在提交申请文件时，会被要求支付 UPOV PRISMA 费用和植物品种保护办公室收费。一经收到，植物品种保护办公室收费将根据植物品种保护办公室请求重新分配给后者。

为请求申请文件缴费，UPOV PRISMA 应已收到相应的费用。在这种情况下，控制面板中的国际编号旁边会显示一个复选框：

用户管理 编辑PVP办公室配置文件

已提交的申请文件

国际编号	创建日期	修改日期	提交日期	作物种类	品种暂定名称	育种者编号	提交者自编号	培育人姓名	缴费状态	申请人缴费情况	开始
XU_3020170 0016494	30/05/2017	30/05/2017	30/05/2017	莴苣/生菜	TEST RELEASE V1.1 - Lettuce - Turkey	TEST RELEASE V1.1 - Lettuce - Turkey		Breeder's Name		费用正在确认	预览
XU_3020170 0016595	13/06/2017	15/06/2017	15/06/2017	莴苣/生菜	TR - Lettuce - Erika EN (denomination)	TR- Lettuce - Erika EN	TR- Lettuce - Erika EN	Breeder's Name		费用正在确认	预览
XU_3020170 0016593	13/06/2017	15/06/2017	15/06/2017	大豆	TR -SoyaBean-Erika EN (denomination)	TR - SoyaBean - Erika EN	TR - SoyaBean - Erika EN	Breeder's Name		费用正在确认	预览
XU_3020170 0016597	13/06/2017	15/06/2017	15/06/2017	月季	TR-Rose Erika EN (denomination)	TR-Rose Erika EN		Breeder's Name	待处理	已收到	预览
XU_3020170 0016599	13/06/2017	15/06/2017	15/06/2017	马铃薯	TR - Potato - Erika EN (denomination)	TR-Potato - Erika EN	TR-Potato - Erika EN	Breeder's Name	已请求	已收到	预览
XU_3020170 0016596	13/06/2017	15/06/2017	15/06/2017	苹果 (果用)	TR - Apple - Erika EN (denomination)	TR - Apple - Erika EN	TR - Apple - Erika EN	Breeder's Name	已请求	已收到	预览

申请支付

1. 选中一行或多行，单击“申请支付”

用户管理 编辑PVP办公室配置文件

已提交的申请文件

国际编号	创建日期	修改日期	提交日期	作物种类	品种暂定名称	育种者编号	提交者自编号	培育人姓名	缴费状态	申请人缴费情况	开始
XU_3020170 0016494	30/05/2017	30/05/2017	30/05/2017	莴苣/生菜	TEST RELEASE V1.1 - Lettuce - Turkey	TEST RELEASE V1.1 - Lettuce - Turkey		Breeder's Name		费用正在确认	预览
XU_3020170 0016595	13/06/2017	15/06/2017	15/06/2017	莴苣/生菜	TR - Lettuce - Erika EN (denomination)	TR- Lettuce - Erika EN	TR- Lettuce - Erika EN	Breeder's Name		费用正在确认	预览
XU_3020170 0016593	13/06/2017	15/06/2017	15/06/2017	大豆	TR -SoyaBean-Erika EN (denomination)	TR - SoyaBean - Erika EN	TR - SoyaBean - Erika EN	Breeder's Name		费用正在确认	预览
XU_3020170 0016597	13/06/2017	15/06/2017	15/06/2017	月季	TR-Rose Erika EN (denomination)	TR-Rose Erika EN		Breeder's Name	待处理	已收到	预览
XU_3020170 0016599	13/06/2017	15/06/2017	15/06/2017	马铃薯	TR - Potato - Erika EN (denomination)	TR-Potato - Erika EN	TR-Potato - Erika EN	Breeder's Name	已请求	已收到	预览
XU_3020170 0016596	13/06/2017	15/06/2017	15/06/2017	苹果 (果用)	TR - Apple - Erika EN (denomination)	TR - Apple - Erika EN	TR - Apple - Erika EN	Breeder's Name	已请求	已收到	预览

申请支付

2. 在控制面板上，缴费状态更新为“已请求”

用户管理 编辑PVP办公室配置文件

已提交的申请文件

国际编号	创建日期	修改日期	提交日期	作物种类	品种暂定名称	育种者编号	提交者自编号	培育人姓名	缴费状态	申请人缴费情况	开始
XU_3020170016599	13/06/2017	15/06/2017	15/06/2017	马铃薯	TR - Potato - Erika EN (denomination)	TR-Potato - Erika EN	TR-Potato - Erika EN	Breeder's Name	已请求	已收到	预览
XU_3020170016494	30/05/2017	30/05/2017	30/05/2017	莴苣/生菜	TEST RELEASE V1.1 - Lettuce - Turkey	TEST RELEASE V1.1 - Lettuce - Turkey		Breeder's Name		费用正在确认	预览
XU_3020170016595	13/06/2017	15/06/2017	15/06/2017	莴苣/生菜	TR - Lettuce - Erika EN (denomination)	TR- Lettuce - Erika EN	TR- Lettuce - Erika EN	Breeder's Name		费用正在确认	预览
XU_3020170016596	13/06/2017	15/06/2017	15/06/2017	苹果 (果用)	TR - Apple - Erika EN (denomination)	TR - Apple - Erika EN	TR - Apple - Erika EN	Breeder's Name	已请求	已收到	预览
XU_3020170016593	13/06/2017	15/06/2017	15/06/2017	大豆	TR -SoyaBean-Erika EN (denomination)	TR - SoyaBean - Erika EN	TR - SoyaBean - Erika EN	Breeder's Name		费用正在确认	预览
XU_3020170016597	13/06/2017	15/06/2017	15/06/2017	月季	TR-Rose Erika EN (denomination)	TR-Rose Erika EN		Breeder's Name	已请求	已收到	预览

申请支付

- 原则上，请求将在数日内得到处理且缴费状态将更新为“已处理”。
- 发送包含缴费请求编号的电子邮件通知。该编号将由 UPOV 用于银行转帐。

From: Noreply Upov
 To: Finance Infoline Upov
 Cc:
 Subject: [EAF TEST] REQUEST PAYMENT NOTIFICATION **TR_2017001**

Madam,
Sir,

TURKEY has requested the following payments:

International Reference Number	Amount	Currency
XU_30201700016599	500	EUR
XU_30201700016596	500	EUR

Best Regards,

UPOV Electronic Application Form

6.4 预览

根据对已提交申请文件回复的语言生成 PDF 格式文件。

APPLICATION DATA (XU_30201600011502)

Crop/Species: Potato (Solanum tuberosum L.)
 Authority: KE

The text in grey next to each question denotes the corresponding standard UPOV reference as defined in [TGP/5/Section 2: UPOV Model Form for the Application for Plant Breeder's Rights](#)

Application Form

APPLICANT

I/We (Full Names of Applicant) 1(a)(i)	Erika Giachino
of (Address) 1(a)(ii)	34, chemin des Colombettes
Postal Code	1211
Country	Switzerland
(Telephone Number) 1(a)(iii)	022.385412
(Fax Number) 1(a)(iv)	022.3389111
<i>apply for a grant of plant breeder's rights in the plant variety specified in Section B.</i>	

BREEDER

Country in which the variety was bred or discovered: 5(d)	Armenia
Name of breeder or discoverer: 5(a)(iii)	Name of breeder or discoverer

DENOMINATION

Name or proposed name for variety (if any) 4(a)	Erika - Kenya - Potato
---	------------------------

OTHER APPLICATIONS

To be completed by Applicants From Outside Kenya	Yes	<input checked="" type="checkbox"/>	No	<input type="checkbox"/>
Country of origin 8(a)(i)	Variety name or designation 8(a)(iv)			
Jamaica	Variety name or designation			

PRIORITY CLAIM

Do you claim priority in respect of an application lodged in another	Yes	<input checked="" type="checkbox"/>	No	<input type="checkbox"/>
--	-----	-------------------------------------	----	--------------------------